

WO.1431.43.2025

Łazy, dnia 12.06.2025 r.

Odpowiadając na wniosek o udostępnienie informacji publicznej Urząd Miejski w Łazach informuje, że podtrzymujemy stanowisko z dnia 28.05.2025 r., jednocześnie w załączeniu przesyłamy aktualną „Analizę zagrożeń, w tym identyfikację miejsc, w których występuje zagrożenie bezpieczeństwa osób wykorzystujących obszar wodny do pływania, kąpania się, uprawiania sportu lub rekreacji na terenie Gminy Łazy opartą o wizję lokalną”.

URZĄD MIEJSKI W ŁAZACH
M. Zebon
11.06.2025

Otrzymują:

1/ Adresat

2/ a/a

Klauzula informacyjna dot. przetwarzania danych osobowych na podstawie obowiązku prawnego ciążącego na administratorze (przetwarzanie w związku z ustawą z dnia 6 września 2001 r. o dostępie do informacji publicznej – t.j. Dz. U. z 2022 r., poz. 902.):

1. Tożsamość administratora - Administratorem jest Burmistrz Łaz z siedzibą w Urzędzie Miejskim w Łazach, ul. Traugutta 15, 42-450 Łazy.
2. Dane kontaktowe administratora - Z administratorem danych można się skontaktować: tel. 32 6729434, fax. 32 6729448, poprzez adres email um@lazy.pl, za pośrednictwem ePUAP lub pisemnie na adres siedziby administratora.

3. Dane kontaktowe inspektora ochrony danych - Administrator wyznaczył inspektora ochrony danych, z którym może się Państwo skontaktować: tel. 32 6729434, poprzez adres email iod@lazy.pl lub pocztą na adres: Urząd Miejski w Łazach, 42-450 Łazy, ul. Traugutta 15. Z inspektorem ochrony danych można się kontaktować we wszystkich sprawach dotyczących przetwarzania danych osobowych oraz korzystania z praw związanych z przetwarzaniem danych.
4. Cele przetwarzania i podstawa prawna - Państwa dane będą przetwarzane w celu rozpatrzenia wniosku o udostępnienie informacji publicznej zgodnie z przepisami prawa. Podstawą prawną przetwarzania danych jest niezbędność do wypełnienia obowiązków prawnych ciążących na administratorze wynikających z przepisów ustawy z dnia 6 września 2001 r. o dostępie do informacji publicznej.
5. Odbiorcy danych - Państwa dane osobowe mogą być przekazywane podmiotom przetwarzającym dane osobowe na zlecenie administratora tj. dostawcom usług IT, a także innym podmiotom na podstawie obowiązujących przepisów (przykład: sądowi, Policji).
6. Przekazanie danych osobowych do państwa trzeciego lub organizacji międzynarodowej - Nie dotyczy.
7. Okres przechowywania danych - Państwa dane będą przetwarzane w okresie przewidzianym dla archiwizacji dokumentów wchodzących do narodowego zasobu archiwalnego.
8. Prawa podmiotów danych - Przysługuje Państwu prawo dostępu do Państwa danych, prawo żądania wydania kopii danych oraz z zastrzeżeniem przepisów prawa, prawo żądania ich sprostowania, sprzeciwu, ich usunięcia po upływie wskazanych okresów lub ograniczenia ich przetwarzania.
9. Prawo wniesienia skargi do organu nadzorczego - Przysługuje Państwu również prawo wniesienia skargi do organu nadzorczego zajmującego się ochroną danych osobowych tj. Prezesa Urzędu Ochrony Danych Osobowych.
10. Źródło pochodzenia danych osobowych - Dane pochodzą od osób, których dane dotyczą.
11. Informacja o dowolności lub obowiązku podania danych - Podanie danych osobowych jest dobrowolne. Brak podania danych osobowych nie wpływa na realizację wniosku, jednakże w niektórych przypadkach może być niezbędne dla ostatecznego załatwienia wniosku poprzez wydanie decyzji administracyjnej.



ANALIZA ZAGROŻEŃ, W TYM IDENTYFIKACJA MIEJSC,
W KTÓRYCH WYSTĘPUJE ZAGROŻENIE DLA BEZPIECZEŃSTWA OSÓB WYKORZYSTUJĄCYCH
OBSZAR WODNY DO PŁYWANIA, KĄPANIA SIĘ, UPRAWIANIA SPORTU LUB REKREACJI”
NA TERENIE GMINY ŁAZY OPARTA O WIZJĘ LOKALNĄ



I. CEL ANALIZY

Celem aktualizacji niniejszej analizy jest identyfikacja miejsc na terenie Gminy Łazy, w których występuje zagrożenie dla bezpieczeństwa osób korzystających obszarów wodnych, w tym w szczególności uprawiających sporty wodne, rekreację nad wodą oraz innych aktywności związanych z wodą. Analizy zagrożeń dotyczących obszarów wodnych i miejsc przeznaczonych do uprawiania sportu i rekreacji w wodzie przeprowadzone zostały w lipcu 2017 i 2019 roku na wniosek Komendy Powiatowej Policji w Zawierciu, a niniejszy dokument stanowi jej uzupełnienie i rozszerzenie o nowe zagrożenia.

II. PODSTAWA PRAWNA

- Ustawa z dnia 18 sierpnia 2011 r. o bezpieczeństwie osób przebywających na obszarach wodnych
- Rozporządzenie Ministra Spraw Wewnętrznych w sprawie sposobu prowadzenia działań ratowniczych

Analizę sporządzono w oparciu o:

- art. 4 ustawy z dnia 18 sierpnia 2011 r. o bezpieczeństwie osób przebywających na obszarach wodnych
- pismo Komendy Powiatowej Policji w Zawierciu z dnia 23.05.2025 r. i dalsze uzgodnienia,
- wizję lokalną przeprowadzoną na wniosek Urzędu Miejskiego w Łazach w dniu 09.06.2025 r.

Zgodnie z art. 4 ust. 1 ustawy z dnia 18 sierpnia 2011 r. o bezpieczeństwie osób przebywających na obszarach wodnych zapewnienie bezpieczeństwa na obszarach wodnych polega w szczególności na:

1. dokonaniu, we współpracy z policją i działającymi na danym terenie podmiotami, o których mowa w art. 12 ust. 1 ww. ustawy, analizy zagrożeń, w tym identyfikacji miejsc, w których występuje zagrożenie dla bezpieczeństwa osób wykorzystujących obszar wodny do pływania, kąpania się, uprawiania sportu lub rekreacji;
2. oznakowaniu i zabezpieczeniu terenów, obiektów i urządzeń przeznaczonych do pływania, kąpania się, uprawiania sportu lub rekreacji na obszarach wodnych;
3. prowadzeniu działań profilaktycznych i edukacyjnych dotyczących bezpieczeństwa na obszarach wodnych, polegających w szczególności na:
 - a) oznakowaniu miejsc niebezpiecznych,
 - b) objęciu nadzorem, we współpracy z policją i podmiotami, o których mowa w art. 12 ust. 1 ww. ustawy, miejsc niebezpiecznych, w tym miejsc zwyczajowo wykorzystywanych do kąpiele,
 - c) uświadamianiu zagrożeń związanych z wykorzystywaniem obszarów wodnych, w szczególności prowadzeniu akcji edukacyjnych wśród dzieci i młodzieży szkolnej;
4. informowaniu i ostrzeganiu o warunkach pogodowych oraz innych czynnikach mogących powodować utrudnienia lub zagrożenia dla zdrowia lub życia osób;
5. zapewnieniu warunków do organizowania pomocy oraz ratowania osób, które uległy wypadkowi lub są narażone na niebezpieczeństwo utraty życia lub zdrowia.

III. SKŁAD ZESPOŁU WIZJI LOKALNEJ

- mł. asp. Karol Szymański – Komisariat Policji w Łazach
- Pan Adrian Kała – Dyrektor Ośrodka Sportu i Rekreacji w Łazach
- Pan Tomasz Juszczak – Instruktor Ratownictwa Ratownictwo Wodne Rzeczpospolitej
- Pan Stanisław Góźdz – Starszy ratownik WOPR
- Pan Marek Osmólski – Prezes Zarządu Koła PZW nr 34 Łazy
- Pan Maciej Śliwa – Skarbnik Koła PZW nr 34 Łazy

IV. WYKAZ ZBIORNIKÓW OBJĘTYCH WIZJĄ LOKALNĄ

1. Zalew Mitrega w Łazach
2. Łowisko Herkules - Łazy
3. „Kamionka” – Łazy
4. Staw przy ul. Partyzantów – Łazy
5. Rozlewisko w Kamieniołomie - Wysoka
6. „Gliniak” – Wysoka
7. Rozlewisko rzeki Centuria „Parzoch Hutki-Kanki”
8. „Zalew Michałowy” – Chruszczobród

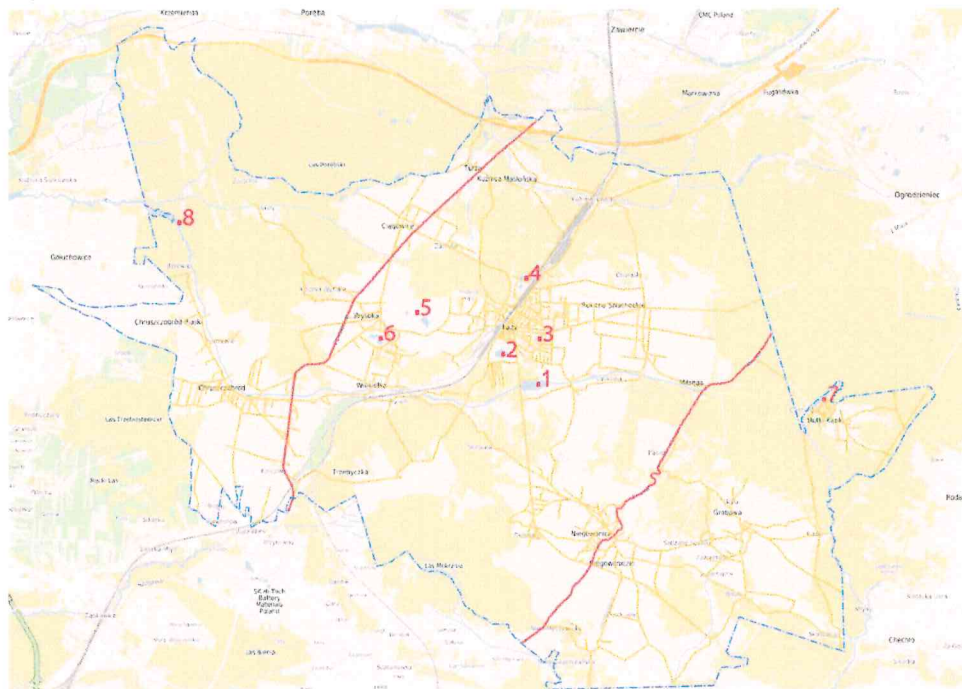

MAPA LOKALIZACJI ZBIORNIKÓW NA TERENIE GMINY ŁAZY

Na wszystkich tych zbiornikach obowiązuje zakaz kąpieli, nie występują na nich kąpieliska, ani miejsca okazjonalnie wykorzystywane do kąpieli, pływania i uprawiania sportu czy rekreacji zgodnie z ustawą z dnia 20 lipca 2017 Prawo Wodne.

1. ZALEW „MITRĘGA” W ŁAZACH

Lokalizacja i charakterystyka zbiornika wodnego

- Lokalizacja: Łazy, ul. Wiejska
 - Nr działek: 123/1; 1422/1; 1429/1; 1433/1
 - Własność: Gmina Łazy – dzierżawa okręg PZW w Katowicach (Koło nr 34 Łazy)
 - Powierzchnia: ok 7,5 ha.
 - Funkcja: rekreacyjna, wędkarska, organizacja imprez plenerowych.
 - Status kąpieliska: brak kąpieliska, całkowity zakaz kąpeli.
 - Oznakowanie: prawidłowe oznaczenie zakazu kąpeli.
 - Infrastruktura: urządzenia zabawowe, altany, dostęp do energii elektrycznej i wody pitnej.
 - Zagrożenia: nieogrodzony teren, niekontrolowany dostęp do brzegu. Pozostałości starego mola.
- MAPY:

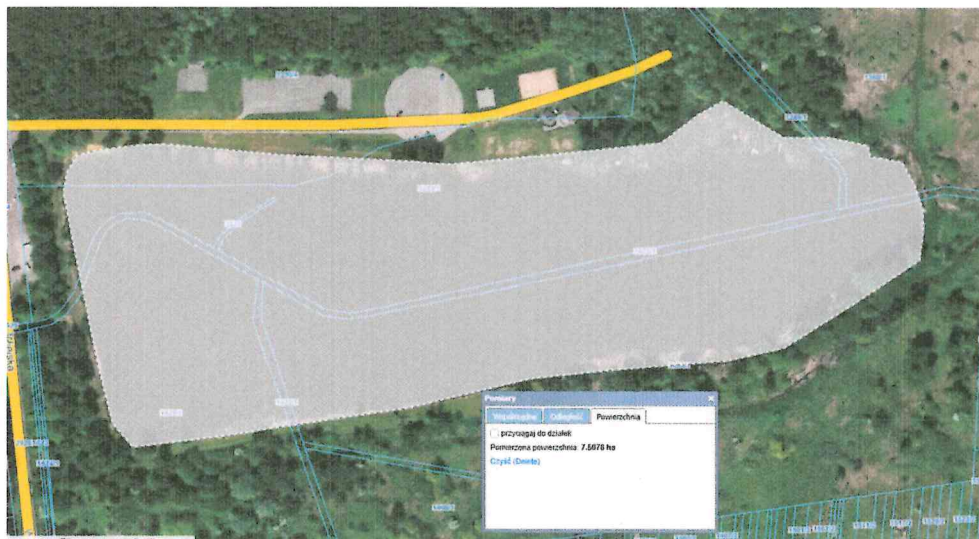
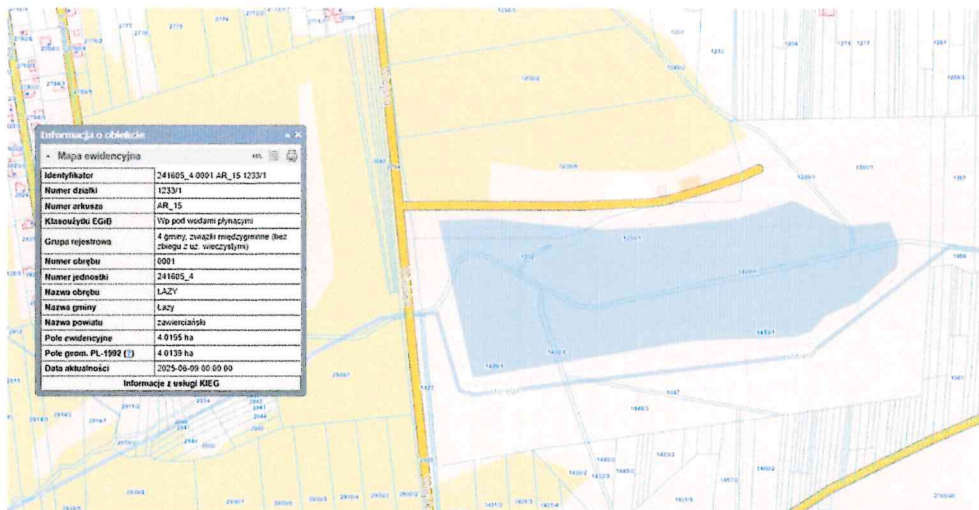

Opis stanu bezpieczeństwa Zalewu Mitręga – Łazy (stan na dzień 09.06.2025 r.)

Na terenie zbiornika wodnego Zalew Mitręga w Łazach nie zostało utworzone kąpielisko, a obowiązujący na jego obszarze zakaz kąpieli pozostaje w mocy. W kilku wyznaczonych punktach rozmieszczone zostały tablice informacyjne zawierające piktogramy zakazu pływania.

Na terenie rekreacyjnym obowiązuje regulamin, który jest umieszczony na tablicy przy wjeździe na teren oraz przy wiatach rekreacyjnym. Na wjeździe znajduje się również zakaz ruchu z wyłączeniem pojazdów silnikowych należących do osób wymienionych w regulaminie:

REGULAMIN KORZYSTANIA Z KOMPLEKSU REKREACYJNEGO „Zalew Mitręga w Łazach”

1. Kompleks „Zalew Mitręga w Łazach” jest obiektem rekreacyjnym stanowiącym własność Gminy Łazy. Część rekreacyjna obiektu pozostaje w trwałym zarządzie Ośrodka Sportu i Rekreacji w Łazach, zwanego dalej „OSiR”.
2. Na terenie Zalewu Mitręga w Łazach obowiązuje całkowity zakaz kąpieli.
Korzystanie z akwenu w celach rekreacyjnych, w szczególności w ramach organizowanych imprez (np. korzystanie ze sprzętu pływającego, pokazy), może odbywać się wyłącznie z zachowaniem szczególnej ostrożności, po wdrożeniu stosownych zabezpieczeń ratowniczych oraz po uzyskaniu zgody właściciela akwenu, w porozumieniu z dzierżawcą zbiornika.
3. Obiekt nie jest strzeżony przez ratowników wodnych.
4. Dzieci do lat 7 mogą korzystać z obiektu wyłącznie pod stałą opieką osoby dorosłej – rodzica lub opiekuna prawnego.
5. Rodzice i opiekunowie ponoszą pełną odpowiedzialność za dzieci przebywające pod ich opieką na terenie obiektu.
6. Na terenie kompleksu zabrania się:
 - a) wjazdu pojazdami silnikowymi, z wyjątkiem:
 - Policji,
 - służb miejskich,
 - pracowników OSiR w Łazach,
 - osób posiadających pisemne zezwolenie wydane przez Dyrektora OSiR w Łazach,
 - uczestników zawodów organizowanych przez OSiR w Łazach lub Polski Związek Wędkarski;
 - b) katagorycznego wjazdu pojazdami silnikowymi na koronę zbiornika wodnego, z wyjątkiem prac porządkowych i technicznych;
 - c) niszczenia urządzeń i wyposażenia obiektu;
 - d) zanieczyszczania wody oraz terenu przyległego do zbiornika;
 - e) spożywania napojów alkoholowych, środków odurzających oraz substancji psychotropowych;
 - f) emitowania głośnej muzyki w sposób zakłócający wypoczynek innych użytkowników;
 - g) rozpalania ognisk poza wyznaczonymi do tego miejscami;
 - h) wykorzystywania obiektu niezgodnie z jego przeznaczeniem.
7. Na terenie Zalewu Mitręga w Łazach dopuszcza się wędkowanie zgodnie z przepisami ustawy z dnia 18 kwietnia 1985 r. o rybnactwie śródlądowym (Dz.U. z 2022 r. poz. 883 z późn. zm.). Gospodarzem łowiska jest Koło Polskiego Związku Wędkarskiego nr 34 w Łazach.
8. Organizacja imprez, spotkań, pikników oraz innych wydarzeń na terenie kompleksu możliwa jest wyłącznie po uzyskaniu pisemnej zgody Dyrektora OSiR w Łazach.
9. Użytkownicy ponoszą pełną odpowiedzialność za wszelkie szkody wyrządzone na terenie kompleksu rekreacyjnego, zarówno w odniesieniu do mienia, jak i osób.
10. Ośrodek Sportu i Rekreacji w Łazach, jako administrator obiektu, nie ponosi odpowiedzialności za szkody powstałe w związku z nieprawidłowym korzystaniem z kompleksu rekreacyjnego

Adrian Kała
Dyrektor OSiR
w Łazach

W wizji uczestniczyli członkowie Koła PZW nr 34 Łazy. Zbiornik który jest własnością Gminy Łazy jest dzierżawiony przez okręg PZW w Katowicach na cele statutowe PZW na podstawie umowy dzierżawy z dnia 14.10.2024 r. Obszar zalewu objęty jest częściowo monitoringiem wizyjnym. Teren podlega również regularnym patrolom funkcjonariuszy Komisariatu Policji w Łazach oraz kontroli realizowanej przez Państwową i Społeczną Straż Rybacką.

W 2024 roku przeprowadzono szczegółową analizę dna akwenu w rejonie byłego kąpieliska, którą wykonał pletwonurek posiadający stosowne uprawnienia. W wyniku przeprowadzonej kontroli nie stwierdzono istotnych zagrożeń dla bezpieczeństwa osób postronnych w tym obszarze. Odnotowano obecność betonowych elementów będących pozostałościami po dawnym pomoście. Część tych elementów jest przewrócona na bok, pozostała część nadal znajduje się w pozycji pierwotnej.

W 2024 roku wykonano również analizę jakości wody powierzchniowej w rejonie byłego kąpieliska pod kątem parametrów biologicznych. Badania wykazały zwiększone wartości wskaźników mikrobiologicznych, w szczególności w okresach podwyższonych temperatur odnotowano znaczne ilości enterokoków kałowych oraz bakterii Escherichia Coli.

Wnioski i rekomendacje:

- Aktualne oznakowanie terenu jest właściwe w istniejących lokalizacjach.
- W celu pełniejszego zabezpieczenia obszaru zaleca się uzupełnienie oznakowania o dodatkowe tablice informacyjne po stronie południowej i zachodniej zbiornika z zakazem kąpieli.
- W rejonie byłego mola wskazane jest zamontowanie dodatkowych tablic ostrzegawczych informujących o obowiązującym zakazie kąpieli oraz o zagrożeniach wynikających z występowania pozostałości betonowych elementów konstrukcyjnych na dnie akwenu.

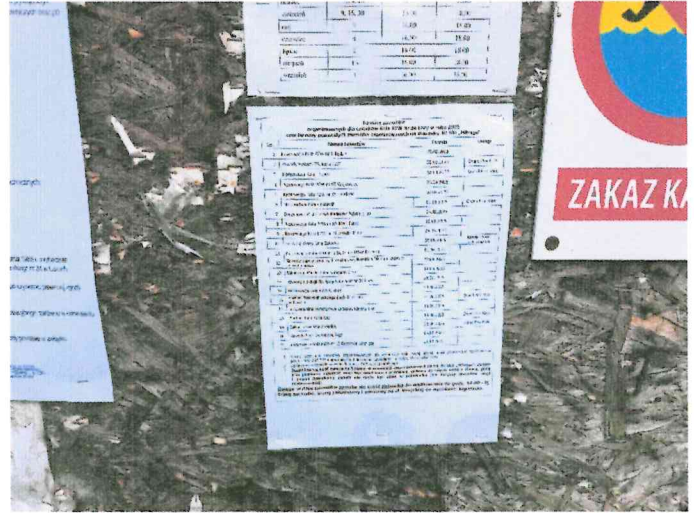

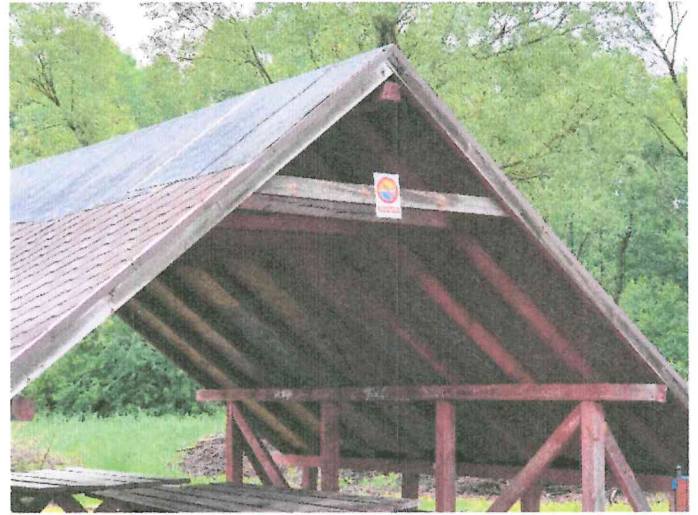

Zdjęcia wykonane w 2024 roku w okresie letnim.



2. ŁOWISKO „HERKULES” nr 113

Lokalizacja i charakterystyka zbiornika wodnego

- **Lokalizacja:** Łazy, przy ul. Brzozowej
- **Numer działki ewidencyjnej:** 2747/5
- **Własność:** Skarb Państwa – użytkowanie wieczyste osoba prywatna; dzierżawa: Polski Związek Wędkarski Okręg Katowice (Koło nr 34 Łazy)
- **Powierzchnia:** około 2,7 ha
- **Funkcja:** wędkarska, zorganizowana
- **Oznakowanie:** informacja o zakazie kąpielii; brak oznaczeń graficznych w postaci piktogramów
- **Status kąpieliska:** brak kąpieliska; obowiązuje całkowity zakaz kąpielii
- **Infrastruktura towarzysząca:** brak
- **Identyfikowane zagrożenia:**
 - a. nieogrodzony teren umożliwiający niekontrolowany dostęp do linii brzegowej;
 - b. pozostałości po dawnym wyrobisku;
 - c. elementy konstrukcyjne pomostów wędkarskich (opalowania) znajdujące się poniżej lustra wody;
 - d. zalany budynek w obrębie akwenu.

MAPY:





Opis stanu bezpieczeństwa Łowiska "Herkules" nr 113 (stan na dzień 09.06.2025 r.)

W wizji lokalnej uczestniczyli przedstawiciele Koła PZW nr 34 w Łazach. Na podstawie przekazanych informacji ustalono, iż na dnie zbiornika mogą znajdować się różnego rodzaju niebezpieczne pozostałości po dawnym wykorzystaniu terenu jako wyrobiska. W szczególności występuje tam zatopiony budynek oraz elementy konstrukcyjne w postaci pali, stanowiących pozostałości po wcześniejszych pomostach wędkarskich, niewidocznych nad lustrem wody. Elementy te mogą stanowić istotne zagrożenie dla osób nieuprawnionych, a korzystających pomimo tego z akwenu.

Przy wjeździe na teren znajduje się tablica informacyjna zawierająca m.in.:

- informację o przebywaniu na terenie prywatnym,
- zakaz kąpielii,
- informację o obowiązku posiadania zezwolenia Zarządu Koła PZW nr 34 Łazy na przebywanie w obrębie zbiornika,
- informację o objęciu terenu monitoringiem wizyjnym.

Prezes Koła poinformował o incydentalnych przypadkach łamania zakazu kąpielii. Ustalono, iż wszelkie takie zdarzenia będą zgłaszane na numer alarmowy 112.

Wnioski i rekomendacje:

- Obecne oznakowanie w formie tablicy informacyjnej na wjeździe wymaga uzupełnienia. W celu zwiększenia bezpieczeństwa użytkowników rekomenduje się dodatkowe oznakowanie terenu wokół zbiornika poprzez umieszczenie tablic z zakazem kąpielii w formie graficznej (piktogramy) oraz czytelnych tablic ostrzegawczych informujących o zagrożeniach wynikających z występowania niebezpiecznych elementów na dnie akwenu.
- W przypadku stwierdzenia naruszeń zakazu kąpielii, należy niezwłocznie zgłaszać takie sytuacje na numer alarmowy 112.



3. „Kamionka” Łazy

Lokalizacja i charakterystyka zbiornika wodnego

- Lokalizacja: Łazy, przy ul. Topolowej
- Numer działki ewidencyjnej: 860/183
- Forma własności: Gmina Łazy
- Powierzchnia: około 0,25 ha
- Funkcja: możliwość wykorzystania terenu jako rekreacyjny po koniecznej rewitalizacji
- Oznakowanie: brak informacji o zakazie kąpielii; brak oznaczeń graficznych w postaci piktogramów
- Status kąpieliska: brak kąpieliska; obowiązuje całkowity zakaz kąpielii
- Infrastruktura towarzysząca: brak
- Identyfikowane zagrożenia:
 1. nieogrodzony teren umożliwiający niekontrolowany dostęp do linii brzegowej;
 2. pozostałości po dawnym wyrobisku;
 3. widoczne zanieczyszczenie dna śmieciami

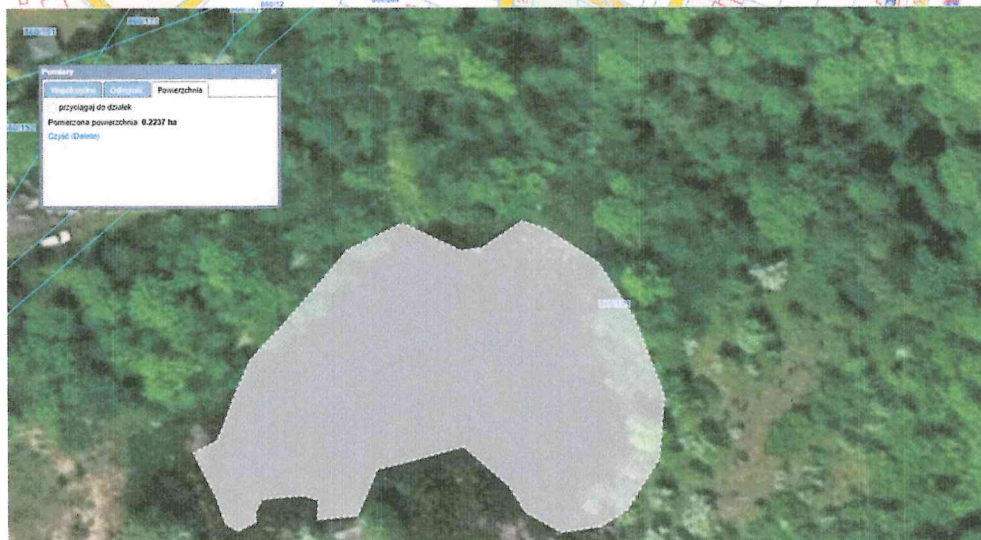
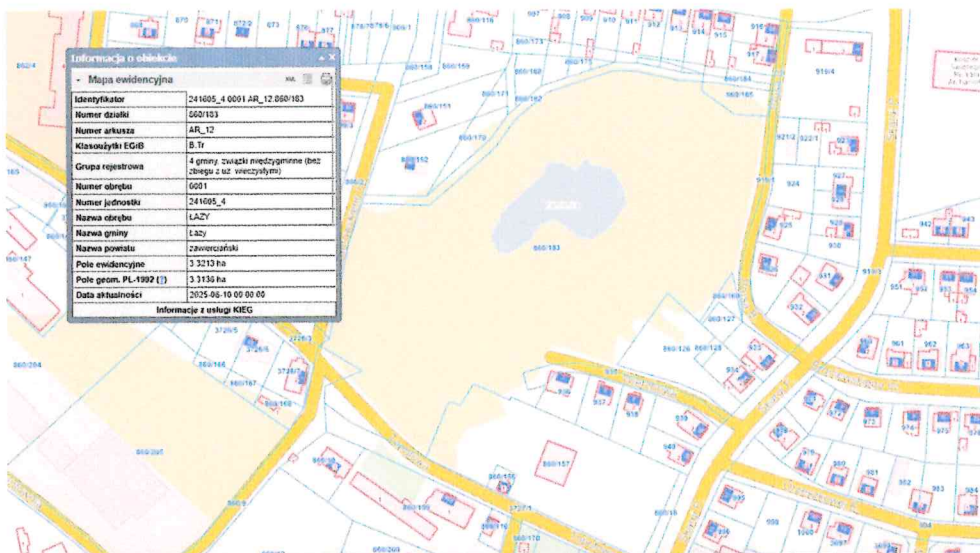

Opis stanu bezpieczeństwa zbiornika „Kamionka” Łazy (stan na dzień 09.06.2025 r.)

Dojście do zbiornika możliwe jest od strony ul. Topolowej. Od strony wschodniej, zachodniej oraz północnej zbiornik otoczony jest wysokimi, stromymi skarpami dawnego wyrobiska, które mogą stanowić dodatkowe zagrożenie dla osób przebywających w tym rejonie.

W trakcie wizji stwierdzono brak oznakowania informującego o zakazie kąpieli — oznakowanie takie istniało jeszcze w roku poprzednim. Na dnie zbiornika widoczne były liczne zanieczyszczenia stałe, w tym odpady wielkogabarytowe, np. opona samochodowa. Ze względu na brak pełnej wiedzy o ukształtowaniu dna oraz możliwych pozostałościach po działalności wydobywczej, istnieje realne ryzyko występowania niewidocznych, niebezpiecznych elementów pod lustrem wody, które mogą stwarzać zagrożenie dla osób łamiących zakaz korzystania ze zbiornika.

Wnioski i rekomendacje:

- Niezwłoczne przywrócenie oznakowania zakazu kąpieli, w tym poprzez ustawienie tablic informacyjnych w widocznych miejscach dojść do akwenu.
- Uzupelnienie oznakowania o tablice ostrzegawcze informujące o zagrożeniach związanych z nieznanym i potencjalnie niebezpiecznym ukształtowaniem dna zbiornika oraz występowaniem odpadów wielkogabarytowych.

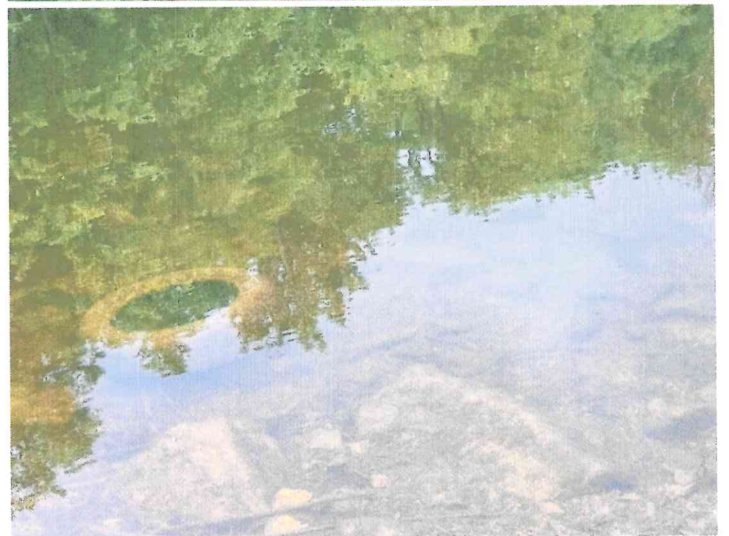
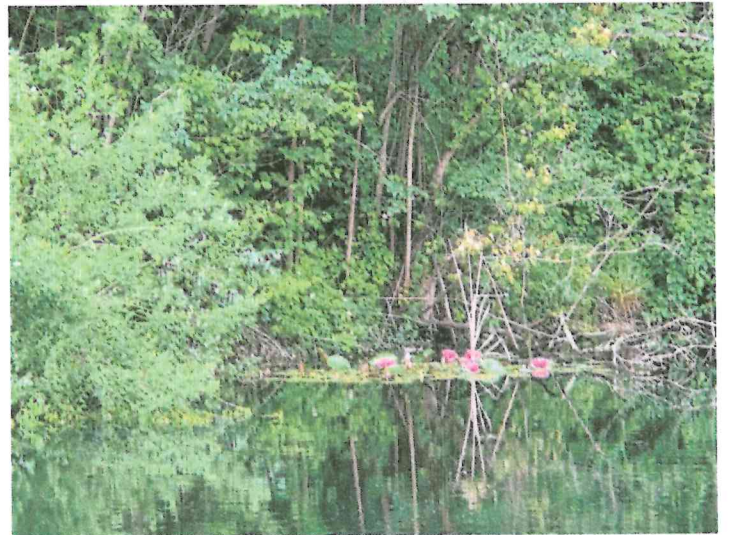

4. Staw przy ul. Partyzantów w Łazach

Lokalizacja i charakterystyka zbiornika wodnego

- **Lokalizacja:** Łazy, przy ul. Partyzantów
- **Numer działki ewidencyjnej:** 35/2, 35/4
- **Forma własności:** Właściciel prywatny
- **Powierzchnia:** około 1 ha
- **Funkcja:** nieokreślona
- **Oznakowanie:** brak informacji o zakazie kąpielii; oznaczenia graficzne w postaci piktogramów zniszczone
- **Status kąpieliska:** brak kąpieliska; obowiązuje całkowity zakaz kąpielii
- **Infrastruktura towarzysząca:** brak
- **Identyfikowane zagrożenia:**

1. Nieogrodzony teren umożliwiający swobodny i niekontrolowany dostęp do linii brzegowej akwenu.
2. Brak pełnej wiedzy o ukształtowaniu i stanie dna zbiornika.



Opis stanu bezpieczeństwa stawu przy ul. Partyzantów w Łazach (stan na dzień 09.06.2025 r.)

Dojście do zbiornika możliwe jest od strony ul. Partyzantów. Teren nieogrodzony, umożliwiający swobodny dostęp osób postronnych do linii brzegowej. Stan dna zbiornika nie jest znany — brak informacji o głębokości oraz ewentualnych przeszkodach podwodnych mogących stanowić zagrożenie dla bezpieczeństwa osób przebywających w obrębie akwenu. Na miejscu stwierdzono uszkodzone i częściowo nieczytelne oznakowanie zakazu kąpieli oraz zakazu wyrzucania śmieci.

Wnioski i rekomendacje:

1. Uzupelnienie i odnowienie oznakowania terenu poprzez umieszczenie wyraźnych tablic informacyjnych z piktogramami zakazu kąpieli oraz zakazu zaśmiecania.
2. Rozważenie możliwości dodatkowego zabezpieczenia terenu poprzez częściowe grodzenie niewralgicznych odcinków linii brzegowej.



5. Rozlewisko w Kamieniolomie Wysoka

Lokalizacja i charakterystyka zbiornika wodnego:

- **Lokalizacja:** Miejscowość Wysoka – teren dawnego, nieczynnego kamieniołomu.
- **Numer działki ewidencyjnej:** 2522 – Skarb Państwa; 2521 – Gmina Łazy.
- **Forma własności:** Skarb Państwa oraz Gmina Łazy.
- **Powierzchnia:** ok. 2,4 ha.
- **Funkcja:** brak funkcji użytkowej.
- **Oznakowanie:** brak oznaczeń informujących o zakazie kąpieli, brakuje również tablic ostrzegawczych oraz piktogramów.
- **Status kąpieliska:** brak kąpieliska; obowiązuje całkowity zakaz kąpieli.
- **Infrastruktura towarzysząca:** brak.

1. Teren nieogrodzony, umożliwiając niekontrolowany dostęp do zbiornika osobom postronnym,
2. Brak oznakowania ostrzegawczego, w tym brak tablic informujących o zakazie kąpieli,
3. Brak wiedzy o stanie dna zbiornika i jego głębokości,
4. Strome, niestabilne skarpy w części wschodniej stanowiące dodatkowe zagrożenie osunięć i upadków z wysokości.
5. Zmienny poziom wody w zależności od opadów i warunków atmosferycznych,
6. Potencjalne zanieczyszczenia dna (odpady skalne, elementy metalowe, resztki eksploatacji kamieniołomu) mogące stanowić dodatkowe zagrożenie dla życia i zdrowia.

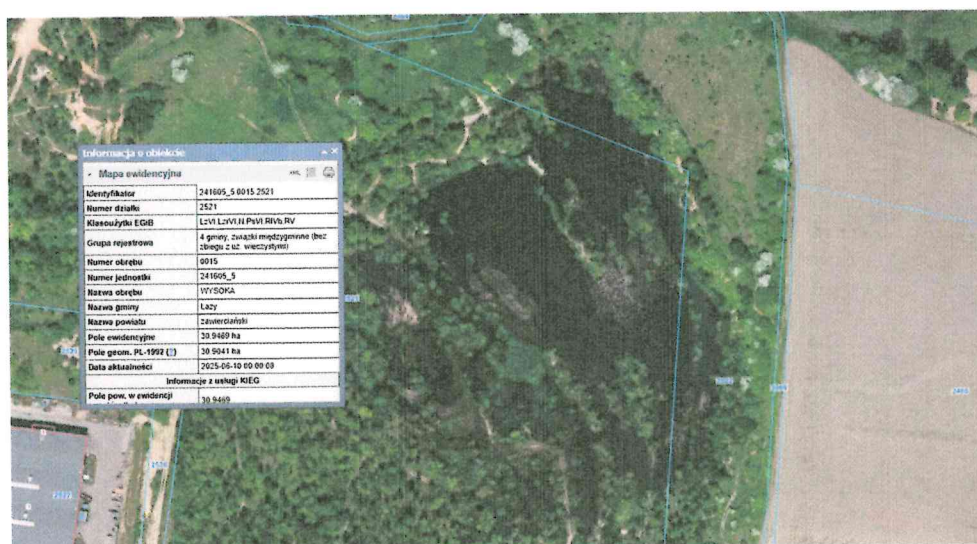

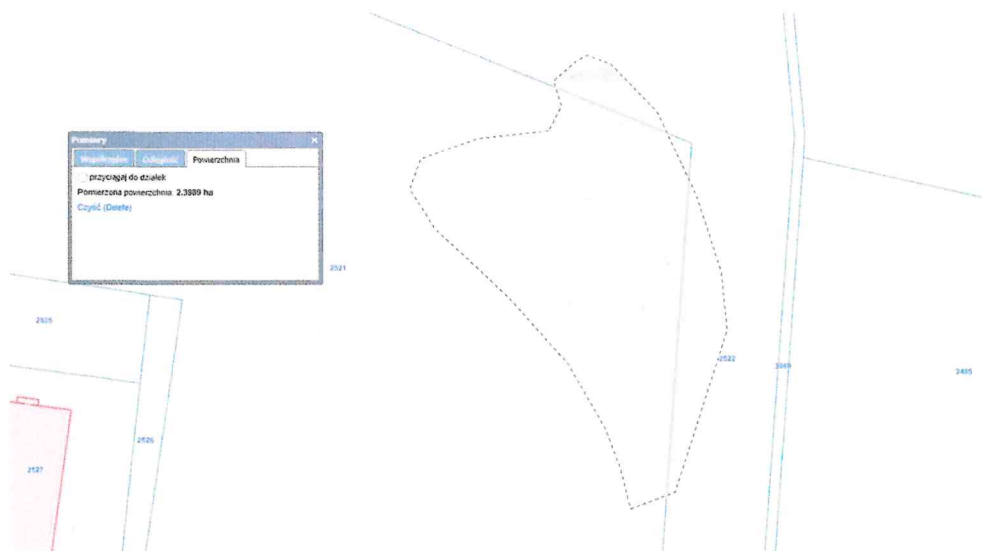

Opis stanu bezpieczeństwa Rozlewiska w Kamieniołomie Wysoka (stan na dzień 09.06.2025 r.)

Dojście do zbiornika jest utrudnione i uzależnione od warunków hydrologicznych oraz opadów. W okresach suchych część rozlewiska wysycha całkowicie, natomiast po intensywnych opadach jego powierzchnia się powiększa. Od strony ul. Paderewskiego dojście jest utrudnione z uwagi na błotnisty teren. Od strony wschodniej dostęp praktycznie niemożliwy z powodu stromych skarp pozostałości po dawnym wyrobisku kamieniołomu.

Teren pozostaje nieogrodzony, co mimo utrudnionego dostępu pozwala na swobodne wejście osób postronnych do linii brzegowej. Brak infrastruktury zabezpieczającej oraz oznakowania powoduje, że osoby nieświadome zagrożeń mogą podejmować próby korzystania ze zbiornika.

Stan dna zbiornika nie jest rozpoznany – brak danych na temat głębokości, ukształtowania terenu podwodnego, obecności przeszkód, głazów, mulistych osadów czy niestabilnych osuwisk. Uwarunkowania geologiczne terenu dawnego kamieniołomu dodatkowo mogą powodować powstawanie nagłych spadków głębokości lub osuwania się brzegów.

Wnioski i rekomendacje:

1. Uzupelnienie oznakowania ostrzegawczego, zakazu wjazdu oraz montaż tablic zakazu kąpieli wraz z czytelnymi piktogramami.
2. Oznakowanie stref szczególnego zagrożenia (np. stromych skarp, nagłych spadków).
3. Edukowanie mieszkańców o ryzyku związanym z przebywaniem na terenie dawnego wyrobiska poprzez publikację komunikatów na stronach urzędowych i w mediach lokalnych.
4. Uwzględnienie zagrożeń w planie zarządzania kryzysowego.

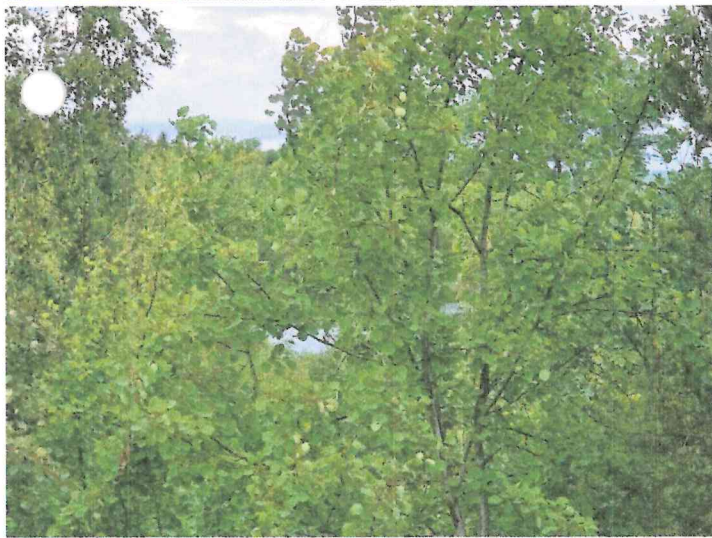

6. „Gliniak” – Wysoka

Lokalizacja i charakterystyka zbiornika wodnego

- **Lokalizacja:** Wysoka przy ul. Mickiewicza
 - **Numer działki ewidencyjnej:** 2585
 - **Forma własności:** Gmina Łazy, dzierżawa Stowarzyszenie Zwyczajne Wędkarzy „AMUR” w Wysokiej
 - **Powierzchnia:** około 2,7 ha
 - **Funkcja:** wędkarska, zorganizowana
 - **Oznakowanie:** informacje widoczne, o zakazie kąpieli z oznaczeniem graficznym, regulamin i informacje warunku korzystania z tereny przyległego do zbiornika „Gliniak”
 - **Status kąpieliska:** brak kąpieliska; obowiązuje całkowity zakaz kąpieli
 - **Infrastruktura towarzysząca:** ławeczki i miejsce na ogniskowe
1. Nieogrodzony teren umożliwiając swobodny i niekontrolowany dostęp do linii brzegowej, w tym przez dzieci i osoby nieuprawnione.
 2. Brak pełnej wiedzy o ukształtowaniu i stanie dna zbiornika

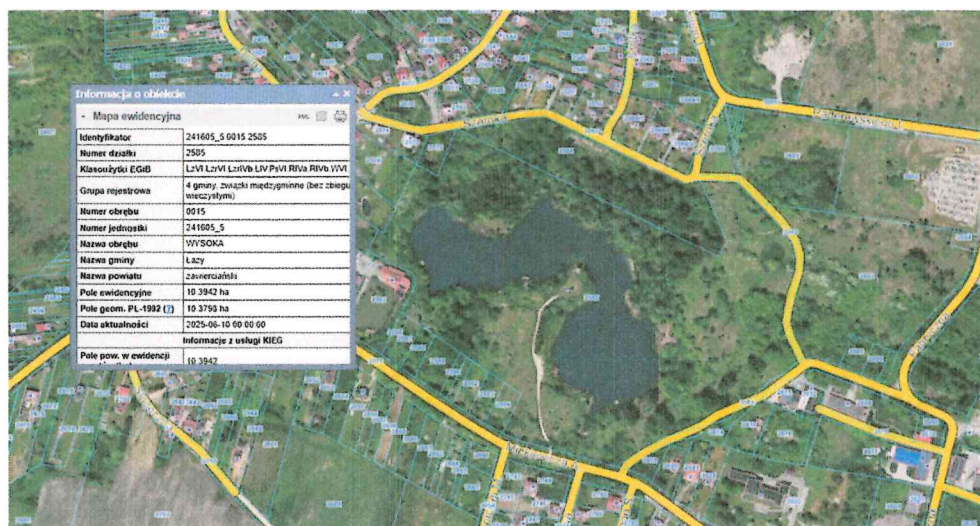

Opis stanu bezpieczeństwa „Gliniak” – Wysoka (stan na dzień 09.06.2025 r.)

Zbiornik wodny zlokalizowany jest w miejscowości Wysoka, na terenie byłego wyrobiska gliny. Jest własnością Gminy Łazy i dzierżawiony przez Stowarzyszenie Zwyczajne Wędkarzy „AMUR” w Wysokiej, które sprawuje bieżącą opiekę nad terenem.

Teren wokół zbiornika został częściowo zagospodarowany — wyposażony jest w ławeczki oraz wydzielone miejsce piknikowe dla odwiedzających. Zejścia do akwenu są w większości łagodne, nieporośnięte, umożliwiające swobodny dostęp do linii brzegowej. Od strony północnej znajduje się jednak wysoka skarpa, stanowiąca dodatkowe potencjalne zagrożenie dla przebywających w tym rejonie osób.

Zbiornik został oznakowany tablicami zawierającymi zakazy kąpieli, śmiecenia oraz niszczenia przyrody, jednak pomimo właściwego oznakowania teren pozostaje w pełni otwarty, umożliwiając niekontrolowany dostęp osobom postronnym, w tym dzieciom oraz osobom nieuprawnionym.

Brakuje dokładnej wiedzy o stanie dna zbiornika — jego głębokości, możliwych podwodnych przeszkodach i ewentualnych pozostałościach po wcześniejszej eksploatacji, co istotnie zwiększa ryzyko dla osób wchodzących do wody.

Wnioski i rekomendacje:

1. **Wprowadzenie doraźnego dozoru w sezonach zwiększonej aktywności rekreacyjnej**
2. **Analiza możliwości częściowego ograniczenia dostępu do niektórych fragmentów zbiornika, zwłaszcza w rejonie skarpy północnej.**
3. **Prowadzenie akcji edukacyjnych wśród mieszkańców, przypominających o obowiązującym zakazie kąpieli i ryzykach związanych z wchodzeniem do wody.**





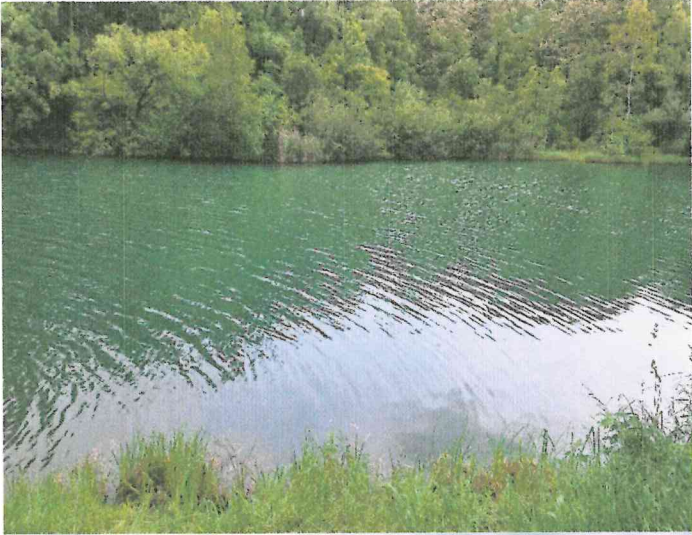

7. Rozlewisko rzeki Centuria „Parzoch” Hutki-Kanki

Lokalizacja i charakterystyka zbiornika wodnego

- **Lokalizacja:** Hutki – Kanki przy ul. Centuria
- **Numer działki ewidencyjnej:** 132/3
- **Forma własności:** Zespół parków Krajobrazowych – Trwały Zarząd
- **Powierzchnia:** około 0,83 ha
- **Funkcja:** rekreacyjna, przyrodnicza
- **Oznakowanie:** informacja o zakazie kąpieli; brak oznaczeni graficznego w postaci piktogramów, informacja o monitoringu wizyjnym
- **Status kąpieliska:** brak kąpieliska; obowiązuje całkowity zakaz kąpieli
- **Infrastruktura towarzysząca:** mała wiatka
- **Identyfikowane zagrożenia:**
 1. Nieogrodzony teren umożliwiający swobodny i niekontrolowany dostęp do linii brzegowej, w tym przez dzieci i osoby nieuprawnione.
 2. Brak oznakowania graficznego (piktogramów) zakazu kąpieli, co może ograniczać czytelność i skuteczność komunikatu bezpieczeństwa.
 3. Brak pełnej wiedzy o ukształtowaniu i stanie dna zbiornika – ryzyko występowania nagłych zmian głębokości, mulistych osadów, zatopionych przeszkód, konarów, a także niestabilnego podłoża, co stanowi potencjalne zagrożenie dla życia i zdrowia.
 4. Stwierdzone przypadki naruszeń zakazu kąpieli oraz nielegalnych kąpieli zimowych (morsowania).

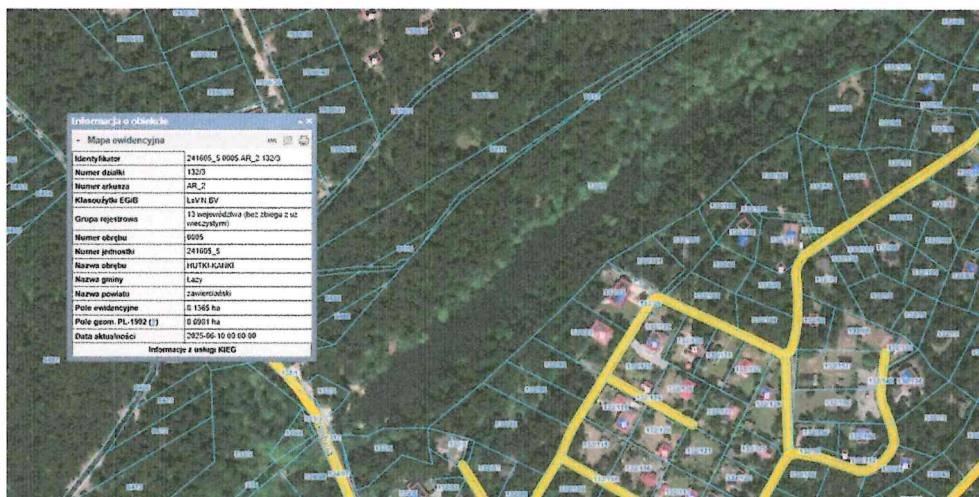

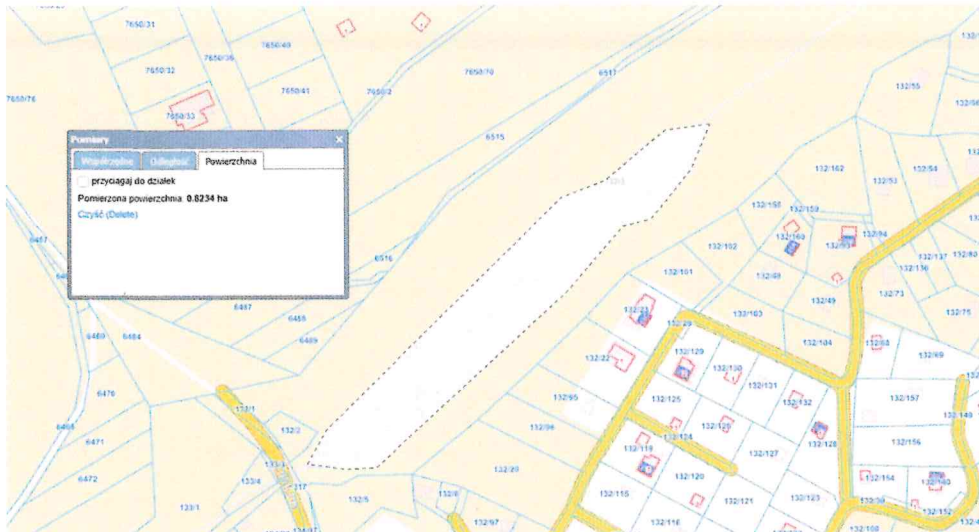

Opis stanu bezpieczeństwa rozlewiska rzeki Centuria „Parzoch Hutki-Kanki” (stan na dzień 09.06.2025 r.)

Zbiornik wodny zlokalizowany jest w miejscowości Hutki-Kanki, przy ul. Centuria, pozostającej w trwałym zarządzie Zespołu Parków Krajobrazowych Województwa Śląskiego.

Obiekt pełni funkcje rekreacyjne i przyrodnicze, stanowiąc część Ostoi Śródkowojurajskiej objętej programem Natura 2000 oraz Parku Krajobrazowego Orlich Gniazd. Znajduje się w pobliżu źródeł rzeki Centuria, w miejscu unikatowego siedliska warzuchy polskiej — gatunku endemicznego, zagrożonego wyginięciem i wpisanego do Polskiej Czerwonej Księgi Roślin. Od 2004 roku obszar źródłiskowy posiada status pomnika przyrody nieożywionej.

Według dostępnych źródeł, maksymalna głębokość zbiornika wynosi ok. 3,5 m. Teren wokół akwenu jest często odwiedzany przez spacerowiczów. Pomimo obowiązującego zakazu kąpieli, obserwuje się przypadki wykorzystywania zbiornika do morsowania w okresie zimowym.

Wejście na teren rozlewiska zabezpieczone jest tablicami informacyjnymi z napisem „Zakaz kąpielii” oraz informacją o monitoringu wizyjnym. W dalszej części znajdują się dodatkowe tablice administracyjne Zespołu Parków Krajobrazowych przypominające o zakazie kąpielii i zagrożeniach związanych z niestabilnym dnem i możliwością nagłych zmian warunków wodnych. Brakuje natomiast oznakowań graficznych (piktogramów), ułatwiających szybkie i jednoznaczne odczytanie zakazów przez osoby odwiedzające.

Zejszcia do akwenu są łagodne i łatwo dostępne, co dodatkowo zwiększa ryzyko niekontrolowanego wchodzenia osób postronnych do wody. Stan dna pozostaje nieznany — brak danych o występujących podwodnych przeszkodach, nagłych spadkach głębokości, zamuleniu oraz potencjalnych osuwiskach.

Wnioski i rekomendacje:

1. **Uzupełnienie oznakowania ostrzegawczego o dodatkowe tablice z piktogramami zakazu kąpielii, umieszczone w widocznych miejscach wokół akwenu.**
2. **Prowadzenie systematycznego monitoringu terenu przez służby odpowiedzialne za ochronę przyrody oraz zgłaszanie przypadków naruszania zakazu kąpielii na numer alarmowy 112.**
3. **Kontynuacja działań edukacyjnych wśród mieszkańców i turystów w zakresie bezpiecznego korzystania z terenu i ochrony unikalnych wartości przyrodniczych obszaru.**
4. **Wzmocnienie współpracy pomiędzy administratorem terenu a służbami ratunkowymi i strażą gminną w celu szybszego reagowania na wykroczenia i działania niezgodne z przepisami.**

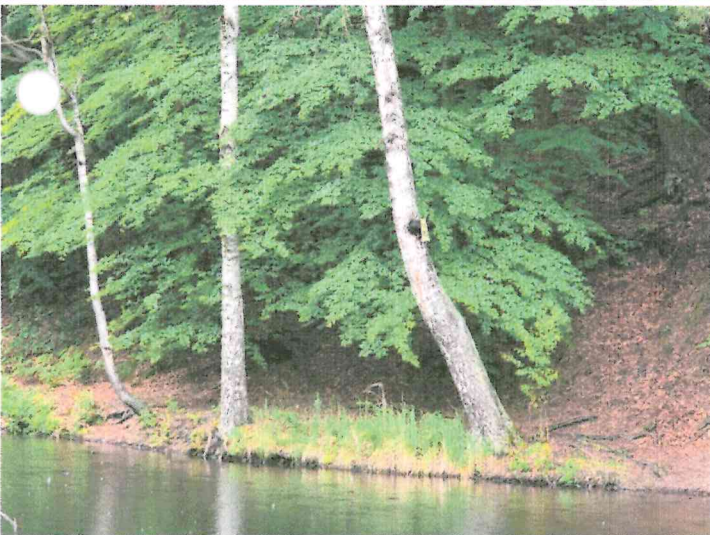



8. „Zalew Michałowy” – Chruszczobród

Lokalizacja i charakterystyka zbiornika wodnego

- **Lokalizacja:** Chruszczobród przy ul. Piaski
- **Numer działki ewidencyjnej:** 3951, 3952
- **Forma własności:** Lasy Państwowe
- **Powierzchnia:** około 1,7 ha
- **Funkcja:** przeciwpożarowa, rekreacyjna, przyrodnicza
- **Oznakowanie:** informacja o zakazie kąpieli; oznaczenia graficzne w postaci piktogramów, informacja o monitoringu wizyjnym
- **Status kąpieliska:** brak kąpieliska; obowiązuje całkowity zakaz kąpieli
- **Infrastruktura towarzysząca:** miejsce biwakowe
- **Identyfikowane zagrożenia:**
 1. Nieogrodzony teren umożliwiając swobodny i niekontrolowany dostęp do zbiornika.
 2. Brak pełnej wiedzy o ukształtowaniu i stanie dna zbiornika, jego głębokości oraz ewentualnych przeszkodach podwodnych.
 3. Ryzyko nielegalnego wchodzenia do wody pomimo obowiązującego zakazu kąpieli.

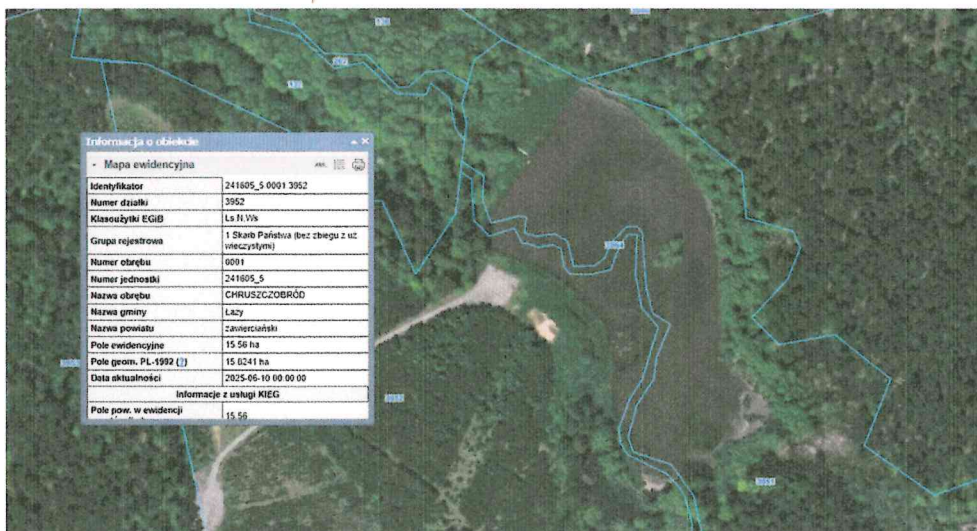

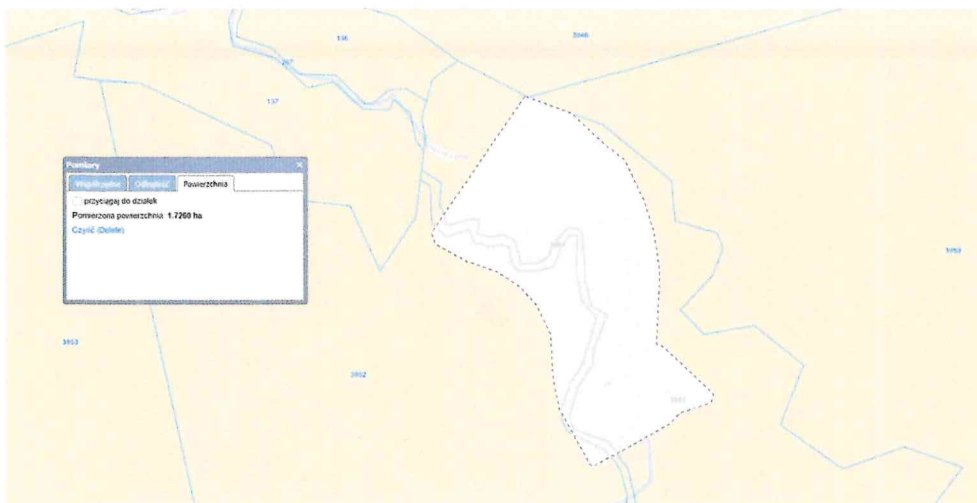

Opis stanu bezpieczeństwa zbiornik „Zalew Michałowy” – Chruszczobród (stan na dzień 09.06.2025 r.)

Zbiornik wodny zlokalizowany jest w miejscowości Chruszczobród-Piaski, na terenie administrowanym przez Nadleśnictwo Siewierz, przy ul. Piaski. Dojazd bezpośrednio pod zbiornik jest niemożliwy — leśna droga przeciwpożarowa zabezpieczona jest szlabanem. Zbiornik oddalony jest od drogi głównej o około 1250 metrów, dojście możliwe jest pieszo lub rowerem.

Zbiornik pełni funkcję przeciwpożarowego stanowiska czerpania wody (punkt czerpania nr 2 – nr inwentarzowy 225/1007), nie jest wykorzystywany do celów rekreacyjnych. Na miejscu znajdują się tablice informacyjne o:

- kategoriycznym zakazie kąpieli,
- obowiązku zachowania czystości,
- zakazie niszczenia urządzeń i ingerowania w przyrodę,
- zakazie zastawiania dróg dojazdowych,
- numerach alarmowych do wykorzystania w przypadku pożaru.

Stan dna zbiornika nie jest znany — brak danych o głębokości oraz ewentualnych przeszkodach podwodnych, mogących stanowić zagrożenie dla osób przebywających w obrębie akwenu. Teren jest nieogrodzony i dostępny, co umożliwia swobodne wejście osobom postronnym, w tym dzieciom oraz osobom nieuprawnionym.

Wnioski i rekomendacje:

1. Kontynuowanie cyklicznych kontroli terenu w okresach letnich pod kątem nieuprawnionego korzystania z akwenu (Straż Leśna).
2. Działania informacyjne i edukacyjne przypominające o zagrożeniach związanych z przebywaniem w obrębie zbiornika i obowiązującym zakazie kąpieli.





V. WNIOSKI OGÓLNE

- Na terenie Gminy Łazy nie funkcjonują kąpieliska ani miejsca okazjonalnie wykorzystywane do kąpieli.
- Główne zagrożenia dla bezpieczeństwa osób przebywających na obszarach wodnych wiążą się z:
 - niekontrolowanym dostępem do linii brzegowej,
 - brakiem pełnej wiedzy o stanie dna poszczególnych akwenów,
 - niekompletnym oznakowaniem niektórych zbiorników,
 - pozostałościami infrastruktury przemysłowej i wędkarskiej pod wodą,
 - ryzykiem mikrobiologicznym (głównie na Zalewie Mitrega).
- Istnieje potrzeba:
 - systematycznego uzupełniania i kontrolowania oznakowania,
 - prowadzenia działań edukacyjnych i informacyjnych wśród mieszkańców,
 - uwzględniania terenów podwyższonego ryzyka w planach zarządzania kryzysowego gminy.

DYREKTOR
OŚRODKA SPORTU I REKREACJI
w Łazach

Adrian Kala

St. Górczka

Instruktor
32 RWR/2013

Tomasz Juszczak